

Informe Anual 2024

Instituto de Investigaciones en
Ciencias del Comportamiento



UNIVERSIDAD
CATÓLICA
BOLIVIANA
ERIGIDA CANÓNICAMENTE
POR LA SANTA SEDE DESDE 2023



IICC
Instituto de Investigaciones en
Ciencias del Comportamiento

Bienvenida



UNIVERSIDAD
CATÓLICA
BOLIVIANA
ERIGIDA CANÓNICAMENTE
POR LA SANTA SEDE DESDE 2023



Este año, el Instituto de Investigaciones en Ciencias del Comportamiento (IICC) fortaleció su impacto social en favor de la niñez y adolescencia en Bolivia, gracias a su equipo multidisciplinario y aliados estratégicos.

Marcela Losantos

Coordinadora del IICC

**Investigación para la gente, investigación
al alcance de las personas.**

En 2024, desarrollamos diez proyectos de investigación sobre temas clave como la violencia contra la niñez, la respuesta del sistema de justicia, la salud mental infantil y la protección familiar. Publicamos cuatro artículos en revistas indexadas y un capítulo en un libro editado en la Universidad de Bristol, además contamos con tres artículos aceptados, seis en revisión, y varios reportes, generando evidencia para apoyar decisiones en favor de la niñez y las familias bolivianas. El involucramiento estudiantil fue clave, con 16 estudiantes de pregrado, principalmente de Psicología y Comunicación, participando investigaciones, enriqueciendo su aprendizaje y aportando nuevas perspectivas. Además, nuestras alianzas con organizaciones como Aldeas Infantiles SOS, Save the Children, la Cooperación de Lovaina, International Justice Mission, la Universidad Johns Hopkins, la Universidad Libre de Bruselas y Educo, junto con nuestra participación en cuatro redes internacionales, ampliaron nuestro alcance y fortalecieron nuestras iniciativas.

En el IICC creemos en el poder transformador de la investigación, especialmente cuando se realiza en alianza con académicos, no académicos y las personas cuyas historias nos ayudan a construir conocimiento. Agradecemos a quienes hicieron posible este año lleno de aprendizajes y logros.

WWW.IICC.UCB.EDU.BO

Lo más destacado del año

06



UNIVERSIDAD
CATÓLICA
BOLIVIANA
EPISCOPA CANÓNICAMENTE
POR LA SANTA SEDE DESDE 1933



IICC
Instituto de Investigaciones en
Ciencias del Comportamiento

Nuestras Investigaciones durante este año

Línea de investigación: Derechos y bienestar de la niñez y adolescencia

Fortaleciendo familias: Diagnóstico de la protección infantil familiar en distritos periurbanos de Bolivia



Objetivo de la investigación:

Evaluar la situación de la protección infantil familiar en distritos periurbanos de Bolivia mediante la actualización y aplicación del Índice de Protección Infantil Familiar Actualizado (IPIF-A).

Hallazgos

El estudio mostró que el 0% de las familias alcanzaron un nivel de protección adecuado según el IPIF-A. El 2.6% se encontró en el nivel crítico de protección, el 90.8% en el nivel de condiciones bajas de protección y un el 6.6 % en nivel moderado. Los principales factores asociados con esta situación fueron la exposición de los niños y niñas a la violencia, la baja autoeficacia parental y las condiciones económicas precarias. Sin embargo, el apoyo social de las familias y amigos destacó como un factor favorable que contribuye a fortalecer la protección infantil en contextos de alta vulnerabilidad.

Metodología:

Investigación cuantitativa basada en encuestas a 1,206 madres, padres y cuidadores en diez distritos periurbanos. Se validó el IPIF-A mediante análisis psicométrico, se calcularon probabilidades mediante Odds Ratios.



Duración

febrero -
octubre 2024



Socio financiador

Aldeas Infantiles
SOS Bolivia

Impacto social:

Generar evidencia clave para el diseño de políticas e intervenciones para Aldeas Infantiles SOS que fortalezcan las capacidades familiares y reduzcan los riesgos de desprotección infantil.

[Investigación en línea](#)

Línea de investigación: Derechos y bienestar de la niñez y adolescencia

Riesgos y oportunidades en el uso de las tecnología de información y comunicación en adolescentes de Bolivia



Objetivo de la investigación:

Comprender los riesgos y oportunidades que tienen los adolescentes de diferentes sectores de la sociedad a nivel nacional en el uso de tecnologías de información y comunicación.

Resultados preliminares:

Uso y habilidades digitales: Adolescentes de mayor edad tienen mejores habilidades, pero las mujeres enfrentan barreras y riesgos más altos, como acoso sexual digital.

Riesgos: Un 41.82% reporta bullying cara a cara, y un 20.65% en línea; adolescentes mayores son más vulnerables a la violencia sexual digital.

Beneficios: Las TIC son útiles para tareas escolares y socialización, pero el contenido inapropiado genera riesgos emocionales.

Mediación parental: Es crucial, pero disminuye con la edad; adolescentes suelen evadir controles y sienten superioridad en habilidades digitales frente a sus padres.

Participantes:

1,200 adolescentes encuestados (13-17 años) a nivel nacional, 16 grupos focales realizados a niños, niñas y adolescentes de 11 a 17 años y 16 entrevistas a padres, madres y actores clave de La Paz, El Alto, Tarija, Cochabamba y Santa Cruz.



Duración
2024 - 2025



Socio financiador
**Save the Children
y ChildFund**

Alianza y asesoramiento con Global Kids Online:

Esta investigación, enmarcada en la alianza con Global Kids Online de la London School of Economics, es la primera realizada en Bolivia, lo que permitirá comparar resultados a nivel internacional y generar estrategias contextualizadas para la educación y seguridad digital, fomentando habilidades críticas y protección para adolescentes.

Línea de investigación: Estudios sobre violencias

Voces Valientes: Impacto de las violencias en la salud mental y el bienestar de la niñez y adolescencia en el municipio de La Paz



Objetivo de la investigación:

Examinar cómo las violencias (física, psicológica, sexual y facilitada por la tecnología) impactan la salud mental de niñas, niños y adolescentes, considerando el bienestar como variable moduladora.

Resultados:

El 65% de los estudiantes reportaron violencia psicológica y el 70% violencia física, siendo el entorno escolar y familiar los principales espacios de ocurrencia. Las adolescentes mujeres fueron más vulnerables a agresiones sexuales y ciberacoso. La exposición a violencia incrementa significativamente el riesgo de desarrollar depresión y ansiedad, afectando negativamente el bienestar en dimensiones materiales, relacionales y subjetivas según el modelo 3D. Los adultos identificaron la necesidad de fortalecer sistemas de protección y la educación sobre el ciberacoso.

Participantes:

Fueron parte 605 estudiantes (347 de primaria y 258 de secundaria) de 20 unidades educativas, además de entrevistas con 21 adolescentes, 10 adultos (madres, padres, y actores clave).



Duración

junio - noviembre
2024



Socio financiador

Educo en
colaboración
con SEPAMOS

Impacto social:

Este estudio aporta evidencia clave para diseñar políticas públicas e intervenciones que promuevan entornos protectores y resilientes, reduciendo la violencia y mejorando la salud mental de niñas, niños y adolescentes.

Investigación en línea

Línea de investigación: Estudios sobre violencias

Generando prioridad política para el abordaje de la violencia sexual contra la niñez y adolescencia en Bolivia



Objetivo de la investigación:

Este proyecto de investigación adopta un enfoque sociopolítico para analizar la priorización política de la violencia sexual contra la niñez y adolescencia en Bolivia. Su objetivo es identificar los factores que influyen en esta priorización y cómo ha evolucionado a lo largo del tiempo. Además, busca desarrollar estrategias que promuevan la acción frente a este problema global, identificar brechas teóricas y prácticas que obstaculicen su inclusión en la agenda de protección boliviana, y ofrecer recomendaciones para aumentar la visibilidad del tema y fortalecer la defensa.

Participantes:

Las entrevistas semi-estructuradas con 30 personas pertenecientes a organizaciones de la sociedad civil, instituciones, políticos, activistas y líderes indígenas forman parte del estudio.

Hallazgos:

La investigación revela la persistencia de la violencia sexual contra niños y adolescentes (VSNNA) en Bolivia, con graves consecuencias físicas, psicológicas y emocionales para las víctimas. A pesar de reformas legales y compromisos internacionales, subsisten brechas significativas en la implementación debido a actitudes socioculturales, resistencia política y debilidades institucionales. Factores históricos y socioculturales, como el legado colonial y las desigualdades sistémicas, perpetúan una cultura de silencio en torno a la VSNNA. Además, se identifican tres temas clave que refuerzan este silencio: la normalización del incesto y el matrimonio infantil en ciertos contextos, la percepción de la VSNNA como un problema privado, y la desconfianza en las instituciones que desalienta la denuncia y el acceso a la justicia.



Duración
2024 - 2025



Socio financiador
**Johns Hopkins
University**

Línea de investigación: Estudios sobre violencias

En mis zapatos: Estudio sobre la violencia contra niñas, niños, adolescentes y mujeres y la respuesta del Sistema de Justicia.



Objetivo de la investigación:

Describir la respuesta del Sistema Público de Justicia Penal (SPJP), en Bolivia, ante la violencia física y sexual contra niñas, niños, adolescentes y mujeres a través de la realización de cuatro estudios interconectados.

Hallazgos

Prevalencia: 40% de adolescentes y 53% de mujeres han sufrido violencia; el 44.4% de agresores son cercanos. Riesgo de revictimización: 84.3% en adolescentes y 54.6% en mujeres. **Desempeño:** Procesos exceden 3 años; 30% de los casos no reciben respuesta. Víctimas deben testificar hasta 12 veces, pese a que debería ser solo una. **Confianza:** Solo el 21.7% de los propios funcionarios y de los actores que se relacionan con el SPJP, confían en él. **Dependencia:** Apenas 4.5% de adolescentes y 16.9% de mujeres denuncian. Solo 1 de cada 10 víctimas recibe algún servicio de restauración.

Conclusiones y llamados a la acción:

- La violencia física y sexual contra niñas, niños, adolescentes y mujeres es alarmantemente alta y supera el promedio mundial, exigiendo atención inmediata.
- Es fundamental fomentar la denuncia, eliminar barreras y garantizar apoyo a las víctimas mediante servicios especializados y enfoques de Cuidado Informado del Trauma.
- Se requiere fortalecer el sistema de justicia con capacitación, recursos adecuados, y medidas concretas para sancionar a los agresores y reducir la violencia.
- La prevención es clave, y es responsabilidad del Estado liderar acciones coordinadas con la sociedad civil para proteger a los más vulnerables.



Duración
2022 - 2024



Socio financiador
Misión Internacional de Justicia (IJM)

[Investigación en línea](#)

Línea de investigación: Estudios sobre violencias

Espejos en conflicto: Representaciones sociales de la violencia en el contexto universitario Estudio conjunto entre IICC e ISEC



Objetivo de la investigación:

La investigación exploró las representaciones sociales de la violencia contra las mujeres en el entorno universitario, comparando y complementando las perspectivas de estudiantes hombres y mujeres en la UCB de La Paz y Tarija.

Hallazgos:

Los hallazgos revelan una preocupante normalización de agresiones, con diferencias significativas entre hombres y mujeres en la identificación de comportamientos violentos. Mientras las mujeres reconocen como violencia una gama más amplia de acciones, los hombres tienden a minimizarlas o justificarlas. Asimismo, se evidenció una alta prevalencia de acoso sexual y la persistencia de actitudes que responsabilizan a las víctimas. Estas dinámicas relacionales resaltan la necesidad urgente de políticas y programas que promuevan un cambio cultural, responsabilicen a los agresores y fortalezcan la seguridad y el apoyo en el ámbito universitario.

Metodología:

Se utilizó una metodología de investigación mixta concurrente, recolectando simultáneamente datos cualitativos y cuantitativos con análisis separados. Se realizaron 20 entrevistas (10 a estudiantes hombres y 10 a mujeres) y 6 grupos focales en dos sedes, complementados con 264 cuestionarios que midieron actitudes hacia la violencia contra las mujeres en el ámbito universitario. Los cuestionarios fueron respondidos por estudiantes de ambas sedes (La Paz y Tarija), seleccionados con base en su avance académico y representatividad de distintas carreras.



Duración
2023 - 2024



Socio financiador
**Fondos
FRICA - UCB**

[Investigación en línea](#)

Línea de investigación: Estudios sobre violencias

Investigar prácticas culturales y normas sociales que limitan el acceso al derecho de las mujeres, adolescentes y niñas a una vida libre de violencia sexual en Bolivia



Objetivo:

El objetivo de esta investigación es generar conocimiento sobre las prácticas culturales alrededor de los diferentes tipos y formas de la violencia sexual contra mujeres, adolescentes y niñas en Bolivia, concretamente en la Amazonia y los Andes. Para ello, se investigarán los valores, percepciones y actitudes, así como las dinámicas sociales y culturales que se constituyen en causas subyacentes relacionadas a la violencia sexual y otras prácticas nocivas en estos contextos priorizados. Esto permitirá elaborar una estrategia efectiva de intervención para la prevención y abordaje pertinentes culturalmente.



Duración
2024 - 2025



Socio financiador
UNFPA

Participantes:

Se llevará a cabo trabajo de campo etnográfico en El Alto, Riberalta y Potosí. En estas áreas se realizarán entrevistas con profesionales de instituciones gubernamentales y representantes de la sociedad civil. Además, se realizarán actividades de campo en centros de salud, mercados y festividades locales, donde también se entrevistará a ciudadanos.

Línea de investigación: Derechos, juventud y medio ambiente

Manejo de bienes comunes y participación juvenil, en la Central de Comunidades Chiquitanas Turubó

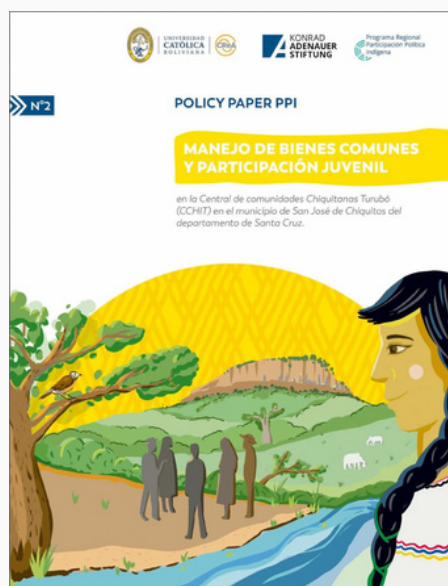

Objetivo de la investigación:

Analizar la situación y la gestión de los bienes comunes, identificando las prácticas, percepciones, roles, conocimientos y perspectivas en los diferentes estratos de la población, particularmente en los jóvenes.

Hallazgos:

Los jóvenes mostraron un amplio conocimiento sobre la gestión de bienes comunes y expresaron un interés activo en estos temas, lo que se traduce en una creciente implicación en las dinámicas comunitarias. Su participación está influenciada por factores estructurales, familiares y experiencias individuales, lo que les permite asumir roles de liderazgo en la defensa de su territorio y recursos naturales.

Participantes:

La investigación involucró a 58 jóvenes indígenas y se realizaron entrevistas y grupos focales con otros miembros de la comunidad.



Duración
2023 - 2024



Socio financiador
Proyecto CReA con fondos VLIR-UOS y la Fundación Konrad Adenauer

Impacto social:

El proyecto promueve la sensibilización y empoderamiento de los jóvenes indígenas, fortaleciendo su capacidad para gestionar los recursos naturales y defender sus derechos territoriales, lo que contribuye a la sostenibilidad ambiental y cultural de sus comunidades.

[Investigación en línea](#)

Línea de investigación: Derechos, juventud y medio ambiente

Investigación doctoral en desarrollo: Unir ideales y realidades: Explorar el "Vivir Bien" desde una perspectiva rural centrada en la niñez



Hallazgos:

La investigación combina la Investigación Participativa Basada en la Comunidad (IPBC) centrada en la niñez con la Investigación Liderada por la Niñez. Este enfoque posiciona a los niños y niñas como coinvestigadores, dándoles una voz activa en el proceso investigativo. A través de métodos etnográficos y herramientas artísticas, los niños no solo comparten sus experiencias, sino que co-crean conocimiento sobre lo que significa el "Vivir Bien" desde su perspectiva. Este enfoque resalta la importancia de trabajar con los niños como socios equivalentes, reconociendo la riqueza de sus puntos de vista en la construcción de soluciones relevantes y contextualizadas.



Duración
2023 - 2027



Socio financiador
**Proyecto UCB
CReA con fondos
VLIR - UOS**

Objetivo de la investigación: Participantes:

Explorar las experiencias de vida Niños y niñas de 6 a 12 años de la comunidad rural de de niños de 6 a 12 años para conocer su comprensión genuina del "Vivir bien" dentro de la comunidad rural de Chojasivi, Bolivia.

Chojasivi, La Paz.

Avance:

Scoping Review: Análisis de 435 artículos (12 seleccionados) con el objetivo de mapear y analizar la participación de niños y adolescentes en las fases del IPBC. **Revisión Documental:** Análisis de textos sobre "Vivir Bien" en Bolivia y su conexión con la niñez. **Cuadernillos de investigación liderada por la niñez y adolescencia:** Diseñados para ayudar a niños y adolescentes a realizar investigaciones.

Artículos publicados en 2024

- **Buscar a tu hijo o hija como una forma de resistencia: Estrategias de búsqueda de las familias de origen en la adopción transnacional desde Bolivia**
Cawayu, A. & Sacré, H.P. (2024) Zoeken naar je kind als een vorm van verzet. Zoekstrategieën van families van oorsprong in transnationale adoptie uit Bolivia. Tijdschrift voor Jeugd- en Kinderrechten 2024/3, 177-193.

Publicación en línea

- **El camino de Bolivia hacia una protección infantil efectiva: desafíos y oportunidades**
Losantos, M; Morales, N; Arias-Urión y Guillén. N (2024). Bolivia's Journey Towards Effective Child Protection: Challenges and Opportunities. In L. Brown, T. El-Hoss and A. Gearon (Eds). The Development of Child Protection Systems and Practice in Low- to Middle-Income countries. <https://policy.bristoluniversitypress.co.uk/the-development-of-child-protection-systems-and-practice-in-low-to-middle-income-countries>

Publicación en línea

- **¿La familia de origen puede hablar? Una lectura spivakiana sobre la agencia y resistencia de la familia de origen en la adopción transnacional.**

Cawayu, A. & Sacré, H.P. (2024) Can first parents speak? A Spivakean reading of first parent's agency and resistance in transnational adoption. *Genealogy*, 8(1).

Publicación en línea

- **Moralización del Autocontrol: El Rol de la Identidad Moral y los Fundamentos Morales en Jóvenes Adultos.**
Orellana, D., & Roth, E. (2024). Self-Control Moralization: The Role of Moral Identity and Moral Foundations in Young Adults. *Revista Interamericana de Psicología/Interamerican Journal of Psychology*, 58(2), e1842-e1842.
<https://doi.org/10.30849/ripijp.v58i2.1842>

Publicación en línea

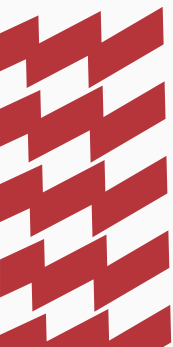

Nuestras próximas publicaciones en 2025

- > **Dejando el cuidado en el mundo: Veinte años de la Red Internacional sobre Transiciones a la Adulthood desde el Cuidado.**
Losantos M.; Cawayu, A. & Mazó J. (2025, aceptado) Bolivia. In T. Rafeali & V. Mann-Feder (Eds.) Leaving Care around the World: Twenty Years of the International Network on Transitions to Adulthood from Care. Oxford University Press.
- > **Cuerpo territorio Territorio/Body**
Cawayu & Vertommen (2025, aceptado) *Cuerpo Territorio/Body-territory. Kohl: A journal for body and gender research*
- > **Representaciones sociales de la violencia en el contexto universitario. Revista Ajayu.**
Losantos, M.; Olarte, K. Martínez, O.; y Bravo, M.J. (aceptado, 2025). Representaciones sociales de la violencia en el contexto universitario. *Revista Ajayu*.

Artículos en revisión

- > **Desmitificando el mal: Aportaciones antropológicas para la exploración del infanticidio en Bolivia.**
Losantos, M.; Neri, J.P.; Mazó, J., Orellana, D. & Centellas, K. Demystifying Evil: Anthropological Contributions for the Exploration of Infanticide in Bolivia. *Polar: Political and Legal Anthropological Review*. Manuscrito en Revisión.
- > **Mapeando las voces jóvenes: Revisión exploratoria de la investigación participativa basada en la comunidad con niños en áreas rurales de América Latina**
Mazó, J.; Jiménez, C.; Loots, G. & Losantos M. Mapping Young Voices: Scoping Review of Community-Based Participatory Research with Children in Rural Latin America. *Progress in Community Health Partnerships: Research Education and Action*. Manuscrito en Revisión

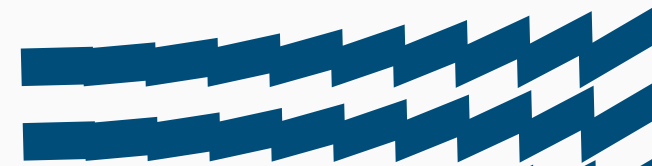

Artículos en revisión

Cómo las redes familiares e institucionales influyen en el empoderamiento de las pequeñas empresas dirigidas por mujeres.

Morales, N. How Family and institutional networks influence the empowerment of women-owned small business. Revista Perspectivas. Manuscrito en Revisión

> **Determinantes sociales de la violencia contra las mujeres y sus impactos en la salud: Revisión de las prioridades de investigación en América Latina.**

Arias-Uriona, A. M., Bedoya, P., Losantos, M., Villalobos, A., & Orellana, D. (2024). Social determinants of violence against women and health impacts: Reviewing research priorities in Latin America. Revista Panamericana de Salud Pública. Manuscrito en revisión.

> **Modelando los efectos de la violencia infantil en la salud de las mujeres en países en desarrollo: Mediación a través de la violencia de pareja íntima**

Orellana, D. Modelling the effects of child violence on women's health in developing country: Mediation Through Intimate Partner Violence. Archives of Women's Mental Health. Manuscrito en Revisión

> **Análisis de la preocupación ambiental y su relación con el bienestar juvenil en el contexto de la urbanización de jóvenes de comunidades rurales de Bolivia**

N. Guillén & Dorado, M. Análisis de la preocupación ambiental y su relación con el bienestar juvenil en el contexto de la urbanización de jóvenes de comunidades rurales de Bolivia. Revista Kawsaypacha: Sociedad y Medio Ambiente. Manuscrito en revisión

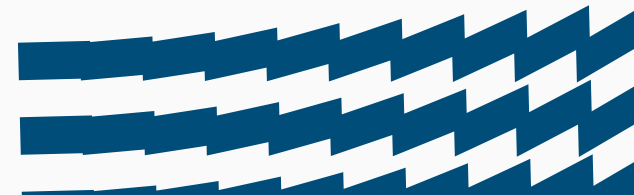

Formación

Diplomado en Políticas de Inclusión y Protección Social (Segunda versión, modalidad virtual)



Duración

7 meses (de agosto de 2024 a marzo de 2025)



Socio financiador

Fondo de las Naciones Unidas para la Infancia (UNICEF)

Objetivo del diplomado:

Proporcionar una comprensión integral de los principios, políticas y prácticas para la inclusión y protección social, abordando dinámicas de exclusión social y diseñando sistemas de protección efectivos y asequibles.

Número de participantes:

27 estudiantes

Información destacada:

- Docentes nacionales e internacionales.
- Clases magistrales (master classes) en cada módulo. Programa subvencionado por
- UNICEF y el Instituto de Investigaciones en Ciencias del Comportamiento (IICC-UCB).

Impacto social:

Contribuye al fortalecimiento de capacidades profesionales para reducir desigualdades sociales y garantizar la protección de los grupos más vulnerables.



Participación en conferencias



Sexual Violence Initiative Forum - South Africa

21 al 25 de octubre en Ciudad del Cabo, Sudáfrica

Marcela Losantos, coordinadora del IICC, presentó la investigación titulada “Trazando el camino hacia la revelación del incesto” ante una conferencia de 1700 personas de 111 países diferentes. El SVRI es una organización global líder en gestionar conocimiento sobre la violencia contra mujeres y niños, fundada en 2003 como parte de la OMS y ahora independiente.

ESHMS (European Society of Health and Medical Sociology): Intersectionality & Inclusion in Health, Amberes-Bélgica

2 al 5 de julio en Amberes, Bélgica

Ana María Arias, investigadora senior del IICC, participó en el congreso de la European Society of Health and Medical Sociology (ESHMS), una comunidad científica internacional dedicada a explorar los complejos temas de la sociología de la salud y la medicina en Europa. Durante el evento, presentó la aplicación de una metodología innovadora para el análisis cuantitativo del enfoque interseccional, mapeando y evidenciando el rol mediador de la discriminación en las desigualdades de salud autopercibida entre migrantes de países de bajo y mediano ingreso residiendo en Europa, en comparación con las y los nativos.

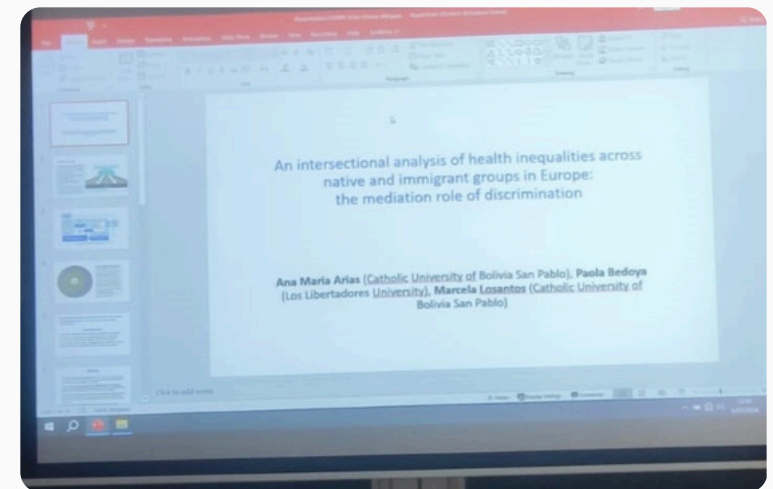

Participación en conferencias



Congreso internacional de Resiliencias frente a la Crisis climática

24 al 26 de julio en Santa Cruz, Bolivia

La Universidad Católica Boliviana “San Pablo”, organizó el Congreso Internacional “Resiliencias frente a la Crisis Climática”. El objetivo del congreso fue crear espacios de diálogo multidisciplinario que generen acciones concretas aportando a la construcción de resiliencias. En este espacio, se presentaron los resultados de la investigación sobre “Manejo de bienes comunes y Participación juvenil en San José de chiquitos” y la Propuesta “EcoPlat: tu voz, tu comunidad”.

4h Global Conference in Children and Youth - Cambridge

6 al 9 de junio - Moller Institute de la Universidad de Cambridge

Jazmín Mazó Torrico y Camila Jiménez-Sánchez, candidatas doctorales del Subproyecto 1, presentaron su artículo Mapping Young Voices: Scoping Review of Community-Based Participatory Research with Children in Rural Latin America. que destaca la importancia de incluir a los niños en investigaciones sobre temas que los afectan. Su estudio, basado en una revisión exhaustiva de varias bases de datos, promueve prácticas inclusivas en las comunidades rurales de América Latina.



Participación en conferencias



Buenos Aires: Derecho a ser cuidado en el sistema de cuidados alternativos de NNA en América Latina y el Caribe

23 al 26 de septiembre

Marcela Losantos, coordinadora del IICC participó de la conferencia sobre cuidados alternativos, organizado por la Institución Doncel, organización especializada en la transición a la vida adulta de jóvenes con experiencia de institucionalización.

En ella se presentaron los resultados de la investigación sobre egreso de cuidados alternativos desde la experiencia de Bolivia y resultados preliminares del capítulo comparativo entre países de la región. Aprovechando la ocasión, se llevo a cabo la reunión anual de la red de investigadores INTRAC Global.

Estudiantes involucrados

Nuestro equipo se fortalece con talentos nuevos. Los estudiantes de pregrado. Un grupo 16 estudiantes conformaron equipos de levantamiento y análisis de datos en todos nuestros proyectos de investigación



12 estudiantes de Psicología



4 estudiantes de Comunicación Social

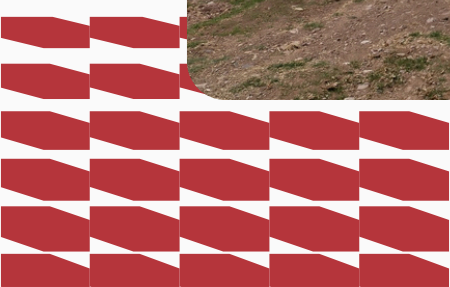
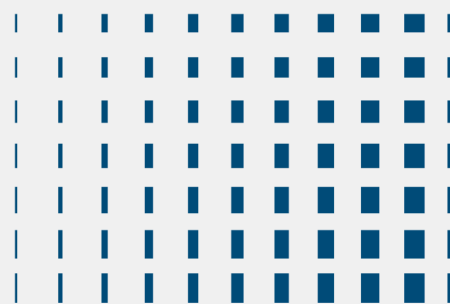

Socios y financiadores

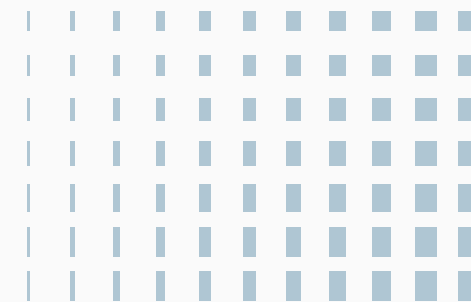

Cooperación de
Lovaina



VLIR UOS



Save the Children



ChildFund



Educo



Unicef



Aldeas Infantiles SOS



Konrad Adenauer
Stiftung



Fundación Jubileo

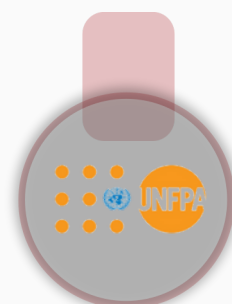

UNFPA



Johns Hopkins
University



Vrije Universiteit
Brussel

Redes internacionales a las que pertenecemos

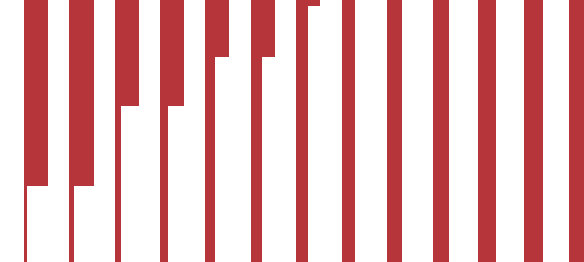

Global Kids Online

Global Kids Online es un proyecto internacional de investigación que busca generar una base de evidencia sólida y comparativa sobre el uso de internet por parte de niños y adolescentes en diversos países. Su objetivo es comprender las oportunidades, riesgos y derechos de los menores en el entorno digital, proporcionando herramientas metodológicas y datos que informen políticas y prácticas en beneficio de la infancia en la era digital. El IICC forma parte de esta red global, contribuyendo al estudio de las experiencias digitales de niños y adolescentes en Bolivia. A través de su participación, el IICC aporta al entendimiento de cómo los jóvenes bolivianos interactúan con las tecnologías digitales, identificando tanto las oportunidades como los desafíos que enfrentan en este ámbito.

Global INTRAC

Global INTRAC es una red internacional dedicada a investigar y mejorar las experiencias de jóvenes que transitan de sistemas de cuidado institucional a la vida adulta. Facilita colaboración entre investigadores, profesionales y responsables de políticas, organiza conferencias globales para compartir hallazgos y mejores prácticas, y cuenta con capítulos regionales que abordan desafíos específicos. Su objetivo es influir en políticas y prácticas para promover la integración exitosa de estos jóvenes en la sociedad mediante enfoques basados en evidencia.

Redes internacionales a las que pertenecemos

European Society of Health and Medical Sociology

La European Society of Health and Medical Sociology (ESHMS) es una comunidad científica que reúne a investigadores internacionales dedicados a explorar los complejos e interesantes temas en el campo de la sociología de la salud y la medicina. Desde su fundación en 1986, la sociedad organiza conferencias bianuales de manera regular, promoviendo el intercambio de conocimientos y el avance en la comprensión de los problemas de salud desde los enfoques sociales.

Childhood, Culture and Cognition (Vrije Universiteit Brussel)

La unidad de investigación Childhood, Culture and Cognition de la Vrije Universiteit Brussel explora cómo los niños desarrollan su comprensión del mundo social, enfocándose en esquemas clasificatorios, interacciones sociales y representaciones culturales. A través de la investigación doctoral de Jazmín Mazó, el ICC contribuye a esta red, aportando perspectivas sobre el bienestar infantil en comunidades rurales de Bolivia

Más de 800
personas
alcanzadas



9 eventos a nivel nacional



En mis zapatos con IJM

Aproximadamente 300 personas, incluyendo actores clave del SPJP, representantes de ONG y miembros de la sociedad civil.



Trazando el camino hacia la revelación del incesto

Difusión en La Paz, Sucre, Cochabamba y Santa Cruz para compartir los hallazgos de la investigación.



Medios alcanzados

Más de 10 medios alcanzados entre ellos: La Vanguardia, EFeminista, La Razón, Cisex, Los Tiempos, El Deber, Opinión, entre otros.

Mirando al futuro 2025

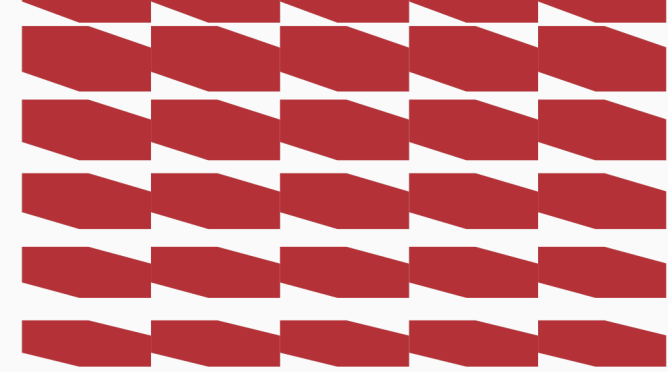

Team Project: Resilient Minds Sustainable Futures: Climate Change and mental health in rural and Indigenous communities in Bolivia

El proyecto "Mentes resilientes, futuros sostenibles" financiado por VLIR - UOS, tiene como objetivo mejorar el bienestar (buen vivir) de comunidades rurales e indígenas en Bolivia que enfrentan alto riesgo climático, fortaleciendo su resiliencia en salud mental ante factores estresantes inducidos por el cambio climático. A través de un enfoque de Investigación Transdisciplinaria Basada en la Comunidad (ITBC), el proyecto busca co-crear y movilizar conocimientos científicos y comunitarios, desarrollar programas preventivos e intervenciones culturalmente apropiadas, y fortalecer capacidades locales e institucionales. Con una duración de cinco años, se espera impactar positivamente en la resiliencia comunitaria, generar políticas públicas sensibles y contribuir a la sostenibilidad a largo plazo.

EcoPlat: Tu Voz, Tu Comunidad

La plataforma EcoPlat, promovida por el IICC, es un espacio de conexión que reúne a más de 10 instituciones, incluyendo grupos juveniles, comunidades, autoridades locales, agencias de cooperación, instituciones públicas y privadas, y la academia. Su objetivo principal es generar sinergias para empoderar a jóvenes de Comunidades Campesinas, Rurales, Urbanas e Indígenas (CCRUI) en Bolivia, canalizando recursos económicos, humanos y de otro tipo en beneficio de su bienestar. A través de un Enfoque Transdisciplinario Basado en Comunidad (ETBC), EcoPlat busca fortalecer el liderazgo democrático de estos jóvenes e implementar iniciativas climático-ambientales que respondan a problemáticas locales, mejorando sus oportunidades y contribuyendo al desarrollo sostenible de sus comunidades.

Reseñas de socios



Jimena Tito Rosquellas Experta Temática en Protección de la niñez y Gobernanza **Save the Children**

“Mi colaboración con el Instituto de Ciencias del Comportamiento ha sido enriquecedora, con investigaciones sobre incesto y TICs en adolescentes que generan evidencia clave para políticas públicas. Nuestro trabajo conjunto, basado en metodologías innovadoras, contribuye a la protección de la niñez y promueve un cambio duradero”.



Eduardo Serrano
Subdirector
Aldeas Infantiles SOS Bolivia

“La ausencia de datos invisibiliza la situación compleja que atraviesa la niñez. Junto a IICC trabajamos en revelar esta realidad y generar impacto social”.



Daniel Perez Cueto Director - Oficina de Coordinación Regional América Andina **Cooperación de Lovaina**

“Con el IICC tenemos una colaboración fructífera, de compartir objetivos, de integrar efectivamente la academia y la práctica profesional, de comprender y construir conjuntamente propuestas innovadoras”.



Misión

El IICC busca la producción y renovación del conocimiento de la psicología e interdisciplinas conexas en un ambiente de concepción pluralista y libertad académica. Asimismo, existe compatibilidad con la esencia y los valores de la Iglesia Católica.

Dicha búsqueda deberá ser constructiva y abierta a la confrontación y discusión de las ideas respetando los diferentes enfoques teóricos y metodológicos de la actividad de investigación. La investigación interdisciplinaria que realiza el IICC deberá incluir a todas las instancias de la Universidad Católica Boliviana “San Pablo” relacionadas con el estudio del comportamiento humano en todas las Sedes.

Visión

En el mediano plazo, el IICC es una instancia de la Facultad de Ciencias Humanas y Sociales. El mismo está consolidada y autogestionada. Es capaz de materializar investigaciones psicológicas de alto nivel científico dirigidas y ejecutadas por el personal de mayor prestigio académico en el país. Es un espacio para la reflexión crítica y la creación competitiva del conocimiento con reconocimiento nacional e internacional.

El IICC es una instancia que permite la difusión del saber producido y su aplicación sistemática para contribuir al mejoramiento de las condiciones de vida del boliviano. Finalmente, el instituto es un centro de producción del conocimiento acreditado ante universidades del sistema nacional y ante sus pares internacionales.

Nuestro equipo



Marcela Losantos

Coordinadora del IICC desde el 2015. Ph.D. en Psicología de formación y apasionada por la investigación sobre los derechos de la niñez y adolescencia boliviana.



Natalie Guillén Aguirre

Terapeuta y magíster en investigación, comprometida con el bienestar de la niñez y juventud, en equilibrio con el medio ambiente y el desarrollo de oportunidades económicas sus comunidades.



Atamhi Cawayu

Ph.D. en Estudios de Género, con formación en sociología y antropología. Su investigación se centra en la niñez y el sistema de protección infantil.



Percy M. Daza García

Adm. Empresas. Desarrollé trabajos previos como consultor y capacitador en emprendimiento y marketing. Actualmente, asistente logístico en el proyecto CReA de la UCB.



Ana María Arias

Ph.D. en dinámica de la salud y bienestar, médica, especialista en metodología cuantitativa, desigualdades sociales e interseccionalidad.



Jazmin Mazó Torrico

Candidata a Doctorado, especialista en Psicología Clínica Sistémica y Terapias Breves. Doctorante en la VUB, apasionada en metodologías participativas centradas en la niñez y su bienestar.



Milenka Cordova

Administradora de proyectos del IICC ,esta experiencia le permitió entender el gran impacto de la investigación en la sociedad.

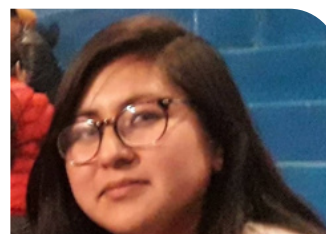

Mabel Meneses

Soy administradora del proyecto U.C.B.-VUB, ingeniera química con experiencia en gestión de proyectos y desarrollo administrativo, fortaleciendo mi formación en cooperación internacional.



Investigadores adjuntos



M. Narayani Rivera

Psicóloga UCB, magíster en psicología social (UAM) y doctorante en DDHH (UdG). Investigadora en el IICC desde el 2023, experta en violencia de género.



M. Fernanda García

Psicóloga graduada de la UCB e investigadora jr con interés en la prevención de la violencia y en la protección de la niñez y adolescencia.



Andrés Villalobos Guzmán

Psicólogo e investigador interesado en la psicología social, estudios culturales y metodologías cualitativas. Actualmente trabaja como investigador en el IICC.



Lorena Alarcón

Licenciada en psicología e investigadora jr. interesada en temáticas de violencia contra la niñez y adolescencia y estudios de género. Actualmente trabaja como investigadora en el IICC.

Pasantes



Ana Belén Ayo Kudelka

Pasante desde julio del 2024 desempeñando el rol de asistente de investigación en tres proyectos de la gestión. Actualmente, cursa el último semestre de de Psicología.



Mariana Dorado Alem

Asistente de investigación en el IICC desde 2023, cursa el 6to semestre de psicología.



Estudiantes beca trabajo



Eduardo Vargas

Asistente administrativo del IICC. A pesar de ser estudiante de Ing. Mecatrónica aprendí de los procesos administrativos detrás de un proyecto de investigación social.



Emily Sánchez

Estudiante de cuarto semestre de Psicología y asistente becaria en el IICC. Interesada en la investigación social y su impacto en el contexto boliviano actual.

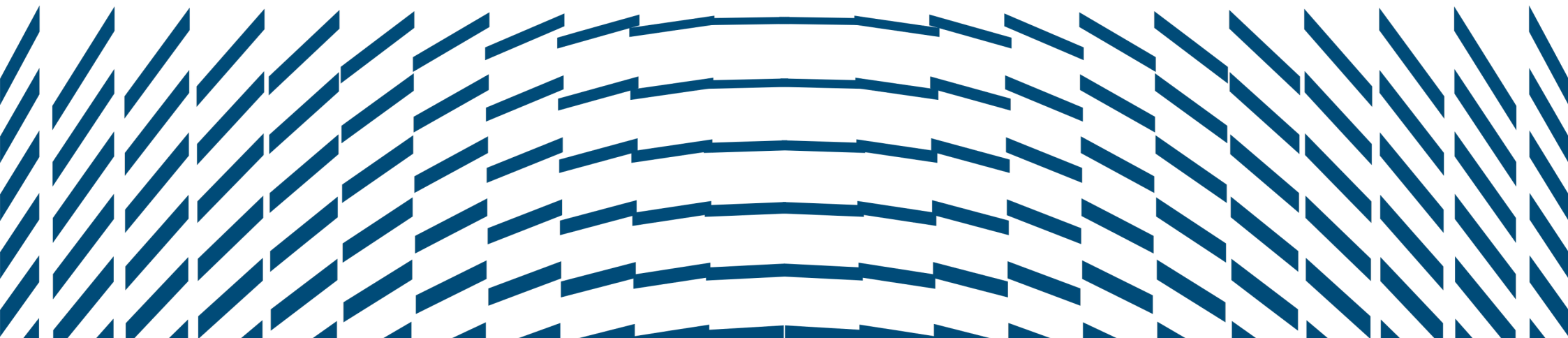



Síguenos en nuestras
redes sociales